BULLETIN MUNICIPAL

N° 53

DÉCEMBRE 2023

Spectacle de Chair et d'acier / Août 2023

RETROUVEZ NOS INFORMATIONS SUR

www.baignes-sainte-radegonde.fr

www.facebook.com/MairieBaignesSainteRadegonde16

City All - Mur d'informations de votre commune

Directeur de publication : Michel DUBOJSKI

Mise en page : Service communication Emilie VULFIN

Crédit photographique: Mairie de Baignes-

Sommaire

- LE MOT DU MAIRE **P 3**
- LES TRAVAUX **P 4-7**
- LA VIE DE LA COMMUNE

Infos Générales P 8-11

Principales délibérations P 12-18

Bibliothèque P 17

Pierres et fleurs du Pharon P 19

Foyer Résidence P 20-21

- LES ASSOCIATIONS **P 22-35**
- LES SPORTIFS **P 36-41**
- L'AGENDA 2024 **P 42**
- L'ÉTAT CIVIL **P 43**

Le mot du maire

Chères Baignoises chers Baignois,

Nous le savons tous, les 4 années qui viennent de s'écouler, ne s'apparentent pas à un long fleuve tranquille, tant nous avons été secoués et bousculés dans un grand nombre de nos habitudes, voire certitudes.
Une période qui a été pénible et contraignante, une période qui laisse encore des traces dans notre quotidien, tant les difficultés économiques et sociales auxquelles nous devons faire face sont importantes.

A cette crise sanitaire s'est rajoutée une crise économique, climatique, énergétique ainsi que des conflits internationaux qui nous obligent, nous, élus, à relever les défis de notre quotidien et à nous projeter dans l'avenir, malgré tout.

Si nous devons penser nos projets et ils sont nombreux, avec une certaine prudence, nous devons néanmoins garder une vision optimiste sur nos capacités à venir et à faire encore progresser notre commune et vous servir.

C'est bien dans cet esprit-là que nous avons avancé, que nous avons essayé de répondre à vos sollicitations, nous avons continué à lancer les projets et déjà réalisé certains d'entre eux. Vous les trouverez détaillés dans ce bulletin.

Vous le constaterez dans ces pages, notre commune, votre commune avance, évolue et s'engage sur un avenir que nous voulons tous durable, positif et attractif, pour cela nous pouvons compter sur un tissu associatif exceptionnel, qui par son acharnement et sa volonté, nous permet simplement de continuer à vivre.

Mais une collectivité n'avance jamais seule et je remercie mes adjoints pour leur travail au quotidien, ainsi que tous les conseillers municipaux pour leur sens des responsabilités .

Je remercie également l'ensemble de nos agents, qu'ils soient techniques, administratifs, pour la qualité de leur travail. Ils sont les chevilles ouvrières de nos décisions et je suis heureux d'être entouré d'une équipe compétente et engagée au service des Baignois.

Notre équipe est à votre service et à votre disposition, n'hésitez pas à venir à notre rencontre en sollicitant un rendez-vous à la Mairie.

Toute l'équipe municipale se joint à moi pour vous souhaiter de très bonnes fêtes de fin d'année.

Michel Dubojski, le Maire

Les travaux

VOIRIE 2023

Les travaux de voirie 2023 se sont décomposés comme suit :

remise en état de la voirie par la SCOTPA pour un montant de 35 064,84 €

1/ Les travaux se sont localisés :

⇒ Chemin de la Font de Madame;

⇒ Chemin du Clot Feray;

⇒ Chemin de Chez Bégot (50 % avec la commune de Bran);

⇒ Chemin de Fonçut (50 % avec la commune de St Maigrin);

⇒ Allée des Hortensias à Puygareau;

⇒ Chemin de Chez Mouricaud;

⇒ Création de caniveaux à la Perdasse;

⇒ Réfection de passage piétons Rue du Général de Gaulle et Place des Halles;

⇒ Aménagement du parking de la salle polyvalente;

⇒ Réfection de la place de parking et aménagement autour de la place des halles.

2/ L'entretien des chemins blancs et des routes goudronnées a été effectué par les employés communaux et le chantier d'insertion cela pour un montant de 9 789,55 €.

3/ Nous continuons l'ébernage des chemins blancs pour permettre l'évacuation de l'eau (cette année environ 6 km effectués) , de plus nous réalisons toujours l'élagage de différentes portions de route et chemins.

4/ La fauche des accotements est toujours en cours.

Nous avons rencontré des problèmes de personnel pour la conduite du tracteur. Nous avons donc fait appel à l'ETA NALBERT et l'entreprise FRAPPIER pour pallier à ces difficultés et déficit de temps.

Les travaux sont toujours en cours, certes perturbés par les intempéries.

Des tronçons de fossés ne pourront être faits en 2023, tout sera mis en œuvre afin que cela soit effectué en 2024.

Les travaux

2024, l'année de tous les travaux !

Notre station et le réseau d'assainissement collectif du bourg ont été, en grande majorité construits et mis en service dans les années 70.

Après avoir rendu service aux habitants pendant de nombreuses années, son état de vétusté nous oblige à remplacer la station d'épuration.

A la suite de l'ancienne équipe municipale et avec l'aide de Charente-eaux, nous nous sommes mis en quête d'une nouvelle solution.

La cité Félix Gaillard est plus récente mais les tuyaux d'eau potable sont à renouveler. Profitant de ces travaux menés par le syndicat d'eau potable, le réseau d'assainissement va être déplacé et remis à neuf.

Tous ces travaux vont être réalisés dans le courant de l'année 2024, en commençant par la cité puis la nouvelle station au lieu dit "l'anneau" route de Jonzac et enfin les réseaux enterrés entre l'ancienne et la future station, sans interrompre le tout-à-l'égout dans le bourg.

Des réunions publiques avant le début des travaux vous seront proposées pour vous présenter et expliquer leurs déroulements.

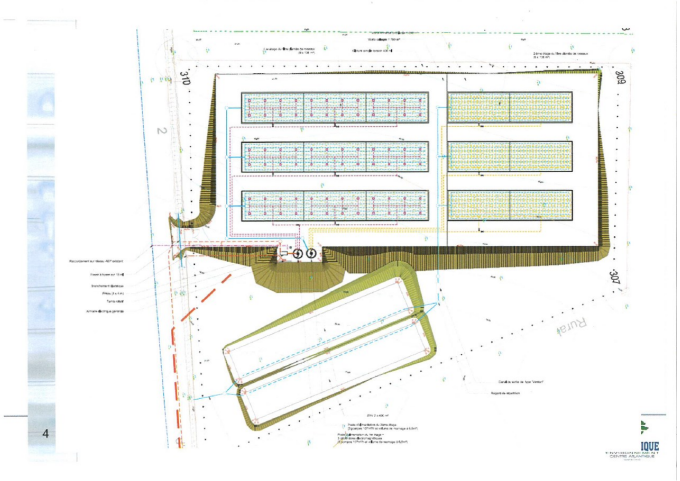

Schéma représentatif de la future station d'épuration route de Jonzac.

Travaux 2023

Point sur les travaux des bâtiments communaux

Fauchage

Suite à l'arrêt maladie d'un agent en juin, l'autre employé est un peu esseulé . Nous regrettons de ne pouvoir assurer le fauchage raisonné des routes et chemins comme il se doit. Nous mettons tout en œuvre pour y remédier. L'employé présent alterne entre urgence et travaux planifiés.

Salle Polyvalente

Elle a retrouvé l'efficacité de son chauffage par le sol suite à un désembouage de celui-ci (d'autres bâtiments communaux sont en liste d'attente...).

L'éclairage a été revu, la consommation passe de 22kw/h à 2 kw/h soit plus de 90% de réduction (belle performance ...)

Cabinet médical

L'électricité a été revue et un chauffage réversible a été installé au dernier étage. La même chose est prévue en 2024 pour l'étage inferieur.

Les parcs éoliens

Les 2 parcs éoliens de la commune débutent leur construction !

Ca y est, le parc éolien porté par **EDF Renouvelables**, et celui porté par **Q Energy** sont entrés en phase de construction ! Après le bornage des terrains et quelques premiers travaux préparatoires, les étapes les plus importantes vont désormais s'échelonner en plusieurs phases jusqu'à début 2025. Il s'agit bien de deux parcs éoliens différents par deux entreprises différentes même si les constructions vont avoir lieu sur la même période.

Les informations sur les différentes phases de constructions et les mesures mises en place dans le cadre de ces parcs vous seront communiquées par EDF Renouvelables et Q Energy via des lettres d'information en 2024. À noter dès à présent :

Parc éolien EDF Renouvelables **6 machines** **25,2 MW** **Equivalent consommation de 28 000 personnes**	**Parc éolien Q Energy** **6 machines** **19,8 MW** **Equivalent consommation de 23 649 personnes**
Planning Hiver 2023-2024: aménagement des voiries – réalisation des réseaux. Une carte des routes utilisées sera partagée afin d'organiser la circulation. Eté 2024 : réalisation des fondations des éoliennes Automne 2024 – Hiver 2025 : montage des machines - construction des postes de livraison et mise en service	Planning Depuis Novembre 2023: phase 2 défrichement Décembre 2023 : début du chantier terrassement et aménagement des accès / virages et réalisation des fondations Décembre 2024: Livraison et montage des éoliennes Printemps 2025 : période de test des machines Fin été 2025: mise en service des éoliennes
Pour remonter une situation individuelle, faire part d'une question ou d'une information, vous pouvez vous adresser au responsable réalisation EDF Renouvelables **Alfred Israel-Alexandre** Chargé d'Affaires Réalisation **Direction Industrie** **Centre de Colombiers** Mob: +33 (0) 6 17 05 73 86 www.edf-renouvelables.com	Si vous avez une question sur le chantier vous pouvez contacter Milena Maillet Cheffe de Projets Construction, France 06 72 10 54 43 Milena.Maillet@qenergy.eu **A noter:** Des échanges spécifiques auront lieu avec les agriculteurs afin d'organiser au mieux l'utilisation des routes, notamment pendant les vendanges.

Les parcs éoliens

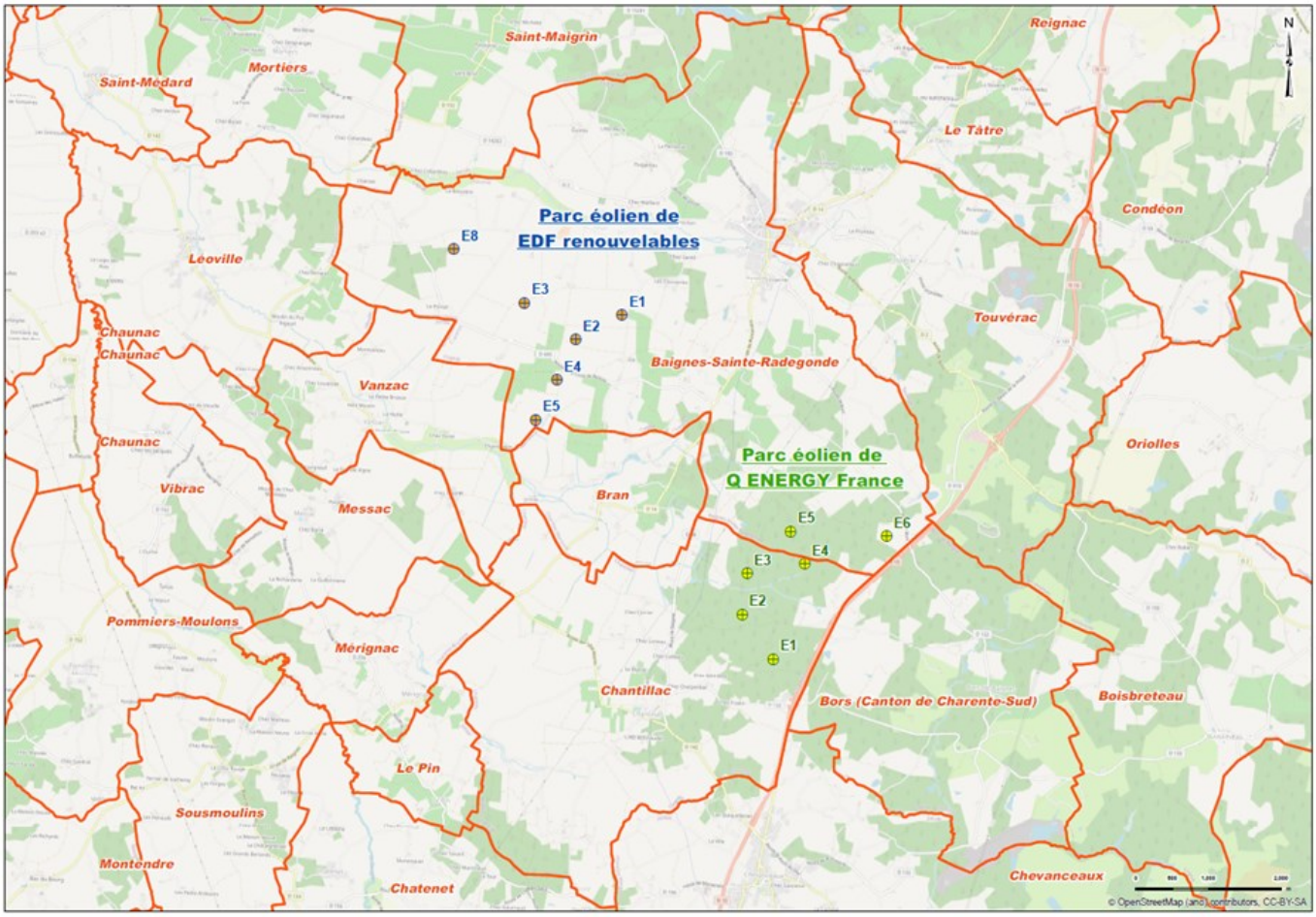

Carte de localisation des deux parcs éoliens

Le mercredi 7 Juin le camion'tour de l'association Les Petits Débrouillards était sur le marché de Baignes-Sainte-Radegonde. Le Science Tour est un dispositif conçu et développé par l'association les Petits Débrouillards en partenariat avec France Télévision et l'émission « C'est pas Sorcier ». Le Science Tour propose des animations pédagogiques aux petits et grands pour comprendre les différentes énergies. Itinérant sur le territoire de la Nouvelle-Aquitaine, il permet d'aller à la rencontre des publics.

En 2024, le Science'Tour viendra dans l'école de Baignes et dans les écoles voisines.

Infos Générales...

Recensement de la population 2024

En 2024, Baignes Ste Radegonde réalise le recensement de sa population pour mieux connaître son évolution, ses besoins et ainsi développer de petits et grands projets pour y répondre. L'ensemble des logements et des habitants seront recensés à partir du 18 janvier 2024.

Comment ça se passe ?

Une lettre sera déposée dans votre boîte aux lettres. Puis, un agent recenseur, recruté par la commune, vous fournira une notice d'information soit dans votre boîte aux lettres soit en mains propres. Suivez simplement les instructions qui y sont indiquées pour vous faire recenser. Ce document est indispensable, gardez-le précieusement.

Se faire recenser en ligne est plus simple et plus rapide pour vous, et également plus économique pour la commune. Moins de formulaires imprimés est aussi plus responsable pour l'environnement.
Si vous ne pouvez pas répondre en ligne, des questionnaires papier pourront vous être remis par l'agent recenseur.

⇒ **Un ordinateur est à votre disposition à la mairie aux horaires d'ouverture afin de remplir votre questionnaire.**

⇒ **L'agent de maison France Services présent les jeudis à la mairie se propose de vous aider dans vos démarches.**

Vous n'avez reçu aucun document d'ici le **18/01/2023** contactez l'agent coordonnateur.

PIGNOCHET Loïc
Agent coordonnateur
✆ 06-86-31-95-67

SCHREINER François
Secteur 3 et 4 et agglomération nord Baignes

PICOU-CELLOU Marie -Christine
Secteur 5 Sud Baignes

Pourquoi êtes-vous recensés ?

Le recensement de la population permet de **savoir combien de personnes vivent en France** et d'établir **la population officielle de chaque commune**. Le recensement fournit également **des statistiques sur la population** : âge, profession, moyens de transport utilisés, et les logements…
Les résultats du recensement sont essentiels. Ils permettent de :

⇒ Déterminer la participation de l'État au budget de notre commune : **plus la commune est peuplée, plus cette dotation est importante !** Répondre au recensement, c'est donc permettre à la commune de disposer des ressources financières nécessaires à son fonctionnement.
⇒ Définir **le nombre d'élus** au conseil municipal, le mode de scrutin, le nombre de pharmacies…
⇒ **Identifier les besoins** en termes d'équipements publics collectifs (transports, écoles, maisons de retraite, structures sportives, etc.), de commerces, de logements…

Pour toute information concernant le recensement dans notre commune, veuillez contacter :
M.Loïc PIGNOCHET au 06-86-31-95-67

Pour en savoir plus rendez-vous sur le site
le-recensement-et-moi.fr.

Infos Générales...

PLUi / URBANISME

Suite à l'enquête publique sur le futur PLUi réalisée du 23 mai au 23 juin 2023, il sera approuvé et applicable courant du premier semestre 2024 et remplacera notre PLU actuel.

Le PLUi ainsi que tous les documents s'y référent sont consultables sur le site de la Communauté de Communes 4B à l'adresse suivante :

http://www.cdc4b.com/content/les-documents-durbanisme

De plus, nous vous rappelons qu'il est obligatoire de déclarer en mairie tous les travaux qui modifient l'aspect extérieur de votre habitation (crépis, changement et / ou peinture des huisseries, réfection de toiture, clôture, portail, cabanon de jardin au-delà de 5 m²…).

Ces demandes peuvent être déposées en version papier à la mairie ou bien en dématérialisé à l'adresse suivante :

https://sve-4b.sirap.fr/#/016025

Lotissement le plein

Il reste un lot à vendre au Lotissement le Plein ; le lot n°1 d'une superficie de 1254 m² à 14.50€ du m².

Pour tout renseignement contacter la mairie au ☎ 05-45-78-40-04

Infos Générales...

INVITATION DES AÎNÉS AU REPAS DE FIN D'ANNEE

Cette année, a eu lieu le dimanche 19 novembre à la salle polyvalente le traditionnel repas de Noël destiné aux aînés de plus de 70 ans qui le souhaitaient.

Servi par l'équipe municipale dans une ambiance conviviale, un copieux repas préparé par le traiteur local Fabrice Courraud, a été apprécié par près de 100 habitants.

Ceux qui n'ont pas pu venir à ce repas recevront un petit "cadeau" de la part de la municipalité.

SOIXANTENAIRE DE LA CRÉATION DE L'ORDRE NATIONAL DU MÉRITE

Le dimanche 26 novembre 2023 à 10 heures, l'Ordre National du Mérite a posé une plaque commémorant le soixantenaire de sa création (1963-2023) au pied de l'arbre planté en 2013. Cette cérémonie s'est déroulée en présence de notre députée, de notre conseillère départementale et des élus locaux dans le jardin jouxtant l'Abbaye Saint Etienne - Place du 8 mai 1945 à Baignes-Sainte-Radegonde.

Infos Générales...

Un Sapin de gros-rederching illumine baignes

Offert en cadeau par les amis de Moselle lors de leur venue en juillet 2023, un sapin métallique illumine depuis début décembre le hall de notre mairie.

Ce sapin est décoré des 19 boules fabriquées par le Centre International d'Art Verrier de Meisenthal, dans les années précédentes. Le CIAV a rallumé un premier four de fusion dans un ancien bâtiment de la friche de la verrerie qui avait fermé ses portes en 1969 après plus de 260 années de fonctionnement.
Le CIAV lance en 1999 une ligne éditoriale "Boule de Noël" avec pour mission la sauvegarde du savoir-faire traditionnel des verriers lorrains en l'alliant à des créateurs reconnus ou en devenir, pour créer chaque fin d'année, la boule de Noël qui viendra compléter et enrichir les collections précédentes.

Il ne nous reste plus qu'à acquérir Stella, la création 2023 .

Si vous souhaitez en apprendre davantage sur cette rencontre insolite entre mémoire et rêve de modernité, vous pouvez consulter le dossier de presse sur ce thème disponible à la Bibliothèque de Baignes.

La piscine , une saison exceptionnelle !

Cette année a été un peu particulière avec la fermeture inopinée de la piscine de Barbezieux. La piscine de Baignes reste la seule sur la communauté de communes des 4B pour assurer les créneaux des écoles et des collèges ; le club Nautique de Barbezieux a migré aussi sur Baignes. Tout le monde a pu trouver sa place et s'adapter à la situation.

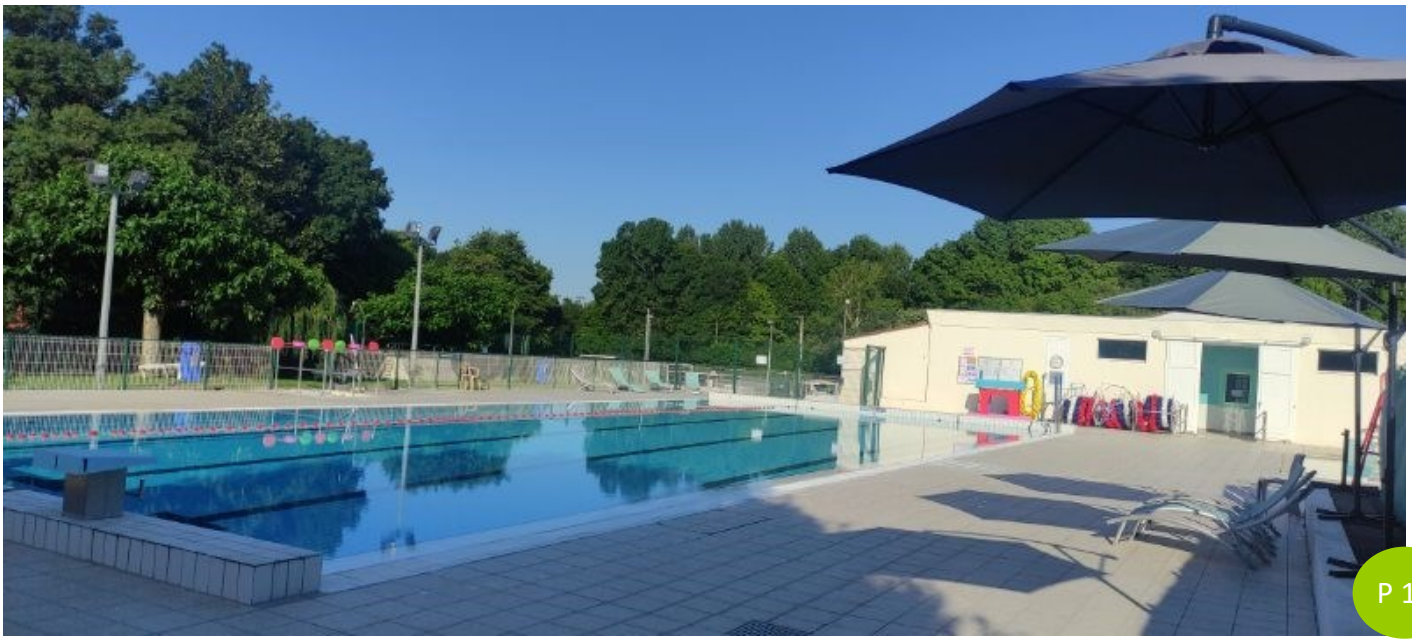

Principales Délibérations

Conseil du 19 décembre 2022

- **Plan de financement chaufferie bois** : le conseil municipal après avoir délibéré: ADOPTE l'opération réhabilitation de la chaufferie bois et les modalités de financement ; - APPROUVE le plan de financement prévisionnel ; Le projet s'élève à 440 000 € qui pourras être subventionné à hauteur de 50 % d'aide de l'Etat, DETR, soit 220 000 €, et à 30 % par le Fond chaleur du Département de la Charente soit 132 000 €. S'ENGAGE à prendre en autofinancement la part qui ne serait pas obtenue au titre des subventions; - AUTORISE le maire à signer tout document relatif à cette opération.

- **Elaboration du Plan Local d'Urbanisme intercommunal** : Le conseil municipal émet un avis favorable sur le projet de PLUi arrêté en conseil communautaire. Cette délibération annule et remplace la délibération du 16/11/2022 avec une nécessité d'apporter les ajustements suivants au projet de PLUi : Maintenir le lieu-dit "Boissière" en zone A comme sur le PLU actuel de la commune et non en zone AP ; intégrer le projet de la future station d'épuration au plan de zonage sur une partie de la parcelle ZC133 qui passe de zone A en AUE

- **Convention de travaux assainissement et eau potable cité Félix Gaillard** : Monsieur le Maire présente le programme d'opération pour la réhabilitation du réseau d'assainissement collectif et le renouvellement des canalisations d'eau potable. Les travaux comprennent la réhabilitation de 1200 ml de réseau de collecte des eaux usées, la reprise de 63 branchements. Le SEP du Sud Charente souhaite en profiter pour renouveler les canalisations du réseau d'alimentation en eau potable (435 ml de PVC Ø 53.6/63 mm et de 505 ml de PVC Ø 93.8/110 mm), la reprise de 62 branchements d'eau potable et le raccordement de 2 poteaux incendie.

Il propose que la partie travaux de cette opération soit menée en commun avec le SEP du Sud Charente et présente le projet de convention de groupement de commandes correspondant. Monsieur le Maire propose que le Syndicat d'eau Potable du Sud Charente soit désignée coordonnateur du groupement de commande.
Monsieur le Maire précise que l'enveloppe financière liée aux travaux de renouvellement du réseau d'assainissement est évaluée à 550 000 € H.T. hors subvention (partie à la charge de la commune de Baignes – Sainte - Radegonde).
La convention de groupement de commande demande à chaque collectivité membre de désigner un membre à la commission d'appel d'offres.
Après en avoir délibéré, le conseil municipal : approuve le programme d'opération présenté pour la réhabilitation du réseau d'assainissement collectif et le renouvellement des canalisations d'eau potable sur le réseau d'assainissement collectif sur la cité Félix Gaillard. Décide d'engager l'opération et d'inscrire les dépenses au budget ; Autorise Monsieur le Maire à signer la convention de groupement de commandes correspondante ;

Désigne M. CELLOU Bernard titulaire et M. LAROCHE Alexis suppléant comme membre de la commission d'appel d'offres du groupement de commandes.

Prises par le conseil municipal en 2023

- **Création d'un emploi d'Adjoint Technique Principal de 2ème classe de catégorie C, à temps complet (35/35) :** Monsieur le Maire fait part que suite au tableau de promotion de 2022 qu'un agent peut bénéficier d'une promotion du grade Adjoint technique au grade adjoint technique principal de 2ème classe. Monsieur le Maire demande aux Membres présents de se prononcer sur la création d'un poste d'Adjoint Technique Principal de 2ème classe de catégorie C, à temps complet. (35/35).Le Conseil Municipal, après en avoir délibéré, considérant qu'il est nécessaire de recruter un Adjoint Technique Territorial de 2ème classe décide: **De créer** un emploi d'Adjoint Technique Territorial de 2ème classe de catégorie C à temps complet, 35/35, **D'autoriser** Monsieur le Maire à saisir le Centre Départemental de Gestion de la Fonction Publique Territoriale de la Charente en vue de la publication de la vacance de poste, **D'autoriser** Monsieur le Maire à procéder à la nomination d'un agent sur ce poste à compter du 01 janvier.

- **Création d'un emploi d'Adjoint Technique Principal de 2ème classe de catégorie C, à temps non complet (30/35) :** Monsieur le Maire fait part que suite au tableau de promotion de 2022 qu'un agent peut bénéficier d'une promotion du grade Adjoint technique au grade adjoint technique principal de 2ème classe. Monsieur le Maire demande aux Membres présents de se prononcer sur la création d'un poste d'Adjoint Technique Principal de 2ème classe de catégorie C, à temps non complet (30/35). Le Conseil Municipal, après en avoir délibéré, considérant qu'il est nécessaire de recruter un Adjoint Technique Territorial de 2ème classe décide : **De créer** un emploi d'Adjoint Technique Territorial de 2ème classe de catégorie C à temps non complet, (30/35), **d'autoriser** Monsieur le Maire à saisir le Centre Départemental de Gestion de la Fonction Publique Territoriale de la Charente en vue de la publication de la vacance de poste, **d'autoriser** Monsieur le Maire à procéder à la nomination d'un agent sur ce poste à compter du 01 janvier 2023 et signer toutes les pièces nécessaires au dossier.

Conseil du 25 janvier 2023

- **Engagement des dépenses en investissement avant le vote du budget 2023 :** Le conseil autorise le maire à budgétiser avant le vote du budget 2023 les dépenses d'investissement à hauteur de 53 675,00 € conformément à la réglementation en vigueur.

- **Programme voirie hors FDAC 2023**

Chantier 1: Ch de la Font Madame 3 495,84 € TTC ;
Chantier 2: Chemin du Clot Feray 1 450,20 € TTC;
Chantier 3: Chez Begaud 4 354,20 € TTC ;
Chantier 4: Route de Vauzan 9 306,60 € TTC;
Chantier 5: Chemin de Fonçut 1 833,00 € TTC;
Chantier 6: La Perdasse 596,70 € TTC;
Chantier 7: Allée des Hortensias 3 804,24 € TTC ;
Chantier 8: Chez Moricaud 1 447,80 € TTC;
Chantier 10: Parking salle des fêtes 5 634,00 € TTC ;
Chantier 11: Place des halles 1 771,80 € TTC ;
Chantier 12: Passage piéton place des halles : 2 302,80 € TTC;
Chantier 13: Passage piéton rue du Général de Gaulle : 1 785,60€ TTC ;

Total : 37 782,78 € TTC

et confie la réalisation de ce programme de travaux voiries à la CC4B Sud Charente et autorise le maire à signer les conventions de mandats ainsi que toutes pièces utiles.

Principales Délibérations

- **Projet de plantation d'une haie au champ de l'Abbaye:** Le conseil valide la plantation d'une haie de 178 ml avec la chambre d'agriculture subventionnable par le Département et autorise l'inscription des sommes nécessaires au budget primitif 2023 Il autorise le maire à signer tous les documents nécessaires au bon déroulement de l'opération.

- **Tarif montage et démontage de la scène de la salle polyvalente :**Le conseil valide le tarif de montage et de démontage de la scène à 5 € le panneau lorsque les services techniques sont disponibles.

- **Adhésion à la médiation obligatoire auprès du centre de gestion** : Le conseil valide l'adhésion de la commune au service de médiation proposé par le CDG 16 afin de tenter de régler les conflits éventuels suite à des décisions administratives prises à l'encontre des employés. Le tarif a été fixé cette année à 300 € par dossier plus un coût horaire de 50 €. Le conseil autorise le maire à signer tous les documents nécessaires à cette adhésion.

- **Avenant à la convention d'assistance à maitrise d'ouvrage pour la mise en conformité de la filière boue, l'étude de faisabilité pour l'extension du réseau d'assainissement et le renouvellement de la station d'épuration :**La prestation était initialement fixée à 3 phases pour un total de 6 000 €. Le conseil valide l'ajout des phases 4 et 5. Le délai d'exécution passe de 36 à 46 mois avec un surcout pour le maître d'oeuvre de 8 118 €. Ce qui porte l'opération à 14 118 €. Le maire est autorisé à signer l'avenant à la convention, à inscrire les sommes au budget primitif 2023 et à signer tous les documents nécessaires.

Conseil du 22 Février 2023

- **Vote des comptes administratifs 2022**

CA Budget Commune :

⇒ Fonctionnement excédent : 205 690.34 €

⇒ Investissement déficit : 15 720.31 €

CA Budget Assainissement :

⇒ Fonctionnement déficit : 10 830.44 €

⇒ Investissement déficit : 15 720.31 €

CA Budget Equipement de loisirs :

⇒ Fonctionnement déficit : 6 076.98 €

CA Budget Lotissement :

⇒ Fonctionnement : 0.00 €

⇒ Investissement déficit : 0.70 €

- **Vote des crédits formation des élus :**

  Le conseil municipal décide d'allouer sur le budget une enveloppe budgétaire annuelle d'un montant égal à 5 % du montant des indemnités des élus.

- **Création d'un emploi d'adjoint technique de cat C à temps complet**

  Le conseil municipal valide la création de ce poste à partir du 7 juin 2023.

- **Engagement des dépenses en investissements délibération complémentaire à la délibération du 25 janvier 2023 :**

  Le conseil municipal vote l'ouverture de crédits supplémentaires en investissements 2023 pour un montant total de 6 608 €

Prises par le conseil municipal en 2023

Conseil du 24 MARS 2023

- **Fixation des taux d'imposition pour 2023 : le conseil décide de maintenir les taux d'imposition à savoir** : TH = 13,82 % TFB : 50,48 % TFNB 60,14%

Vote du budget primitif de la commune :

⇒ Investissement **:** 988 173,42 €

⇒ Fonctionnement **:** 1579 286,52 €

Vote du budget primitif 2023 assainissement :

⇒ Investissement **:** 1204 629,00 €

⇒ Fonctionnement **:** 234 085, 78 €

Vote du budget primitif 2023 équipement de loisirs :

⇒ Fonctionnement **:** 103 500 €

Vote du budget primitif 2023 lotissement le plein :

⇒ Investissement **:** 30 457, 00 €

⇒ Fonctionnement **:** 50 000 €

- **Adhésion au groupement de commandes pour la réalisation d'audit énergétiques et techniques du patrimoine communal.:** Le conseil municipal accepte la mise en œuvre de ce groupement et nomme la communauté de communes des 4B coordonnateur du groupement.

- **Convention mise à disposition du chantier d'insertion afin de réaliser des travaux divers.:** Le conseil municipal décide de faire appel au chantier d'insertion pour des travaux divers (commune et équipement de loisirs).

Conseil du 2 MAI 2023

- **Ouverture de la piscine** : le conseil valide l'ouverture de la piscine du 01 juin au 03 septembre inclus, et autorise Monsieur le Maire à signer le contrat de travail correspondant ainsi que toutes les pièces utiles.

- **Création de l'emploi de Maître-nageur-Sauveteur** : Le conseil autorise Monsieur le maire à créer l'emploi pour la période d'ouverture de la piscine.

- **Création d'un emploi saisonnier** : il s'agit de créer le poste pour les entrées et l'entretien des locaux de la piscine.

- **Décision modificative N°1 au budget Commune :** Le conseil valide la DM1 qui concerne le virement en investissement de 11480€ pour l'acquisition de biens sans maître (180€), l'installation de nouveaux compteurs électriques à la salle Polyvalente (2000€), une désembouseuse (3000€), compteur d'eau 'SAUR° et peinture au logement du 32 rue du Général de Gaulle (5700€), opération signalétique au carrefour du Collège et différents panneaux (1500€), borne électrique de la Place des Halles (600€), tableau électrique aux ateliers municipaux (500€).

- **Acquisition d'un bien immobilier** : Annule et remplace la délibération du 13 octobre 2022. Le Conseil Municipal valide l'achat d'un bien immobilier et de son terrain appartenant à M. et Mme Naissant, pour un montant de 30000€. Ce local sera mis à la disposition du CABE.

- **Indemnités annuelles des agents** : Certains agents sont amenés à se déplacer dans le besoin de leurs fonctions. Le conseil valide la somme de 150€ et de 95€ pour ces deux agents.

Principales Délibérations

- **Acquisition de terres agricoles** : Monsieur le Maire propose d'acquérir une parcelle de terres agricoles afin de prévoir un échange de compensation de terrain pour la future station d'épuration. Il s'agit des parcelles ZC119, ZC21, ZC22 et ZC25 appartenant à M. JM Salmon. La superficie totale atteint 1 hectare 107. Le conseil valide l'achat pour une somme totale de 8 856€.

- **Marché public** : Dans le cadre de l'implantation de la nouvelle station d'épuration, il est nécessaire de passer un appel d'offre pour la maîtrise d'œuvre pour la réhabilitation du système d'assainissement du Bourg de Baignes. L'entreprise HECA a été retenue pour un montant de 81897.50€ HT. Le Conseil valide le choix de cette entreprise

- **Participation citoyenne** : Le commandant de groupement de la Gendarmerie Départementale de la Charente propose de mettre en œuvre un dispositif de vigilance incendie-feux de forêt. Les membres du conseil municipal valident cette proposition.

- **Motion sur la taxe du projet ferroviaire du Sud-Ouest** : La loi 2021-1900 du 30 décembre 2021 de finances pour 2022, l'ordonnance n°2022 -307 du 2 mars 2022, et la loi n°1726 du 30 décembre 2022 de finances pour 2023, ont institué un article créant à partir de 2024, une taxe spéciale destinée à financer l'infrastructure ferroviaire dénommée Grand Projet Ferroviaire du Sud-Ouest. Cette taxe est répartie entre toutes les personnes physiques ou morales assujetties aux taxes foncières, d'habitation et à la CFE dans les communes situées à moins de 60 minutes par véhicule automobile d'une gare desservie par la future ligne. Le président de la CDC 4B a intenté un recours en annulation devant le Tribunal Administratif. Les élus se prononcent contre cette taxe complémentaire à l'unanimité.

- **Tarif location** : L'appartement du 32 rue du Général de Gaulle va être proposé à la location. Le conseil municipal valide le montant de 600€ de loyer mensuel.

Conseil du 30 Mai 2023

- **Création de postes saisonniers notamment pour la piscine, pendant la durée de la saison.**
- **Autorisation d'accès pour construction d'un parc d'éoliennes.**
- **Adhésion au projet de création d'une unité de valorisation départementale (traitement des déchets) piloté par CALITOM.**
- **Révision des membres des commissions municipales.**
- **Convention de service avec le Centre de gestion de la fonction publique, pour des appuis techniques, notamment paie, remplacement de personnel administratif, conseil en organisation, médiation, enquêtes administratives….**
- **Création d'un emploi d'agent technique à compter du 1er septembre.**

Prises par le conseil municipal en 2023

Conseil du 5 JUILLET 2023

- **Création d'un emploi saisonnier d'accroissement d'activité pour la commune.** Afin d'assurer le remplacement de la secrétaire de mairie, une personne sera embauchée 3 jours/semaine pendant 3 semaines.
- **Versement d'une subvention dans le cadre de l'OPA** : pour la revitalisation des centres bourgs. Une aide de 2838, 90 € a été octroyé à un particulier du centre bourg pour l'année 2023.
- **Création d'un emploi d'adjoint administratif en CDI à temps non complet :** Le CDD de l'agent administratif (agence postale, point info) arrivant à terme, le conseil municipal décide de recruter cet agent en CDI à compter du 9/10/2023.
- **Ouverture d'un poste aux services techniques :** Suite à l'arrêt maladie d'un des personnels, le conseil décide de créer un emploi d'adjoint technique à temps complet.
- **Raccordement électrique :** Le conseil municipal décide de faire le raccordement électrique sur le terrain acheté par la mairie Rue des Tilleuls. Les travaux seront réalisés par le SDEG 16 pour un montant de 1 100 €.
- Budget commune : L'aménagement du carrefour du champ de foire ne pourra se faire qu'après le branchement définitif de la station d'épuration. Dans l'attente, il est prévu de faire un aménagement temporaire pour sécurisé l'entrée du bourg par ce carrefour.

Conseil du 5 SEPTEMBRE 2023

- **Passage à la M57 au 01/01/2024 Budget principal commune de Baignes :** Le référentiel M57 étend à toutes les collectivités les règles budgétaires assouplies dont bénéficient déjà les régions offrant une plus grande marge de manœuvre aux gestionnaires. Le Conseil municipal approuve le passage de la commune de Baignes Ste Radegonde à la nomenclature M57 à compter du budget primitif 2024.
- **Décisions modificatives :** Le conseil municipal valide la DM 3 du budget commune portant sur les nouvelles inscriptions budgétaires pour un total 34 800 € (vis chaufferie, compteur salle polyvalente, buts stade de foot, logiciel de gestion bibliothèque et bornage terrain station épuration.)
- **Le conseil municipal valide la DM2 du budget assainissement:** qui concerne la régularisation des intérêts 2023 pour un montant de 5 000 €.
- **Subvention du budget CCAS :** Le conseil municipal valide une subvention de 2 000 €.
- **Adhésion à la fondation du patrimoine:** le conseil municipal valide l'adhésion à la fondation du patrimoine pour un montant de 200 €.
- **Future station d'épuration :**Le conseil municipal valide l'échange de parcelle communale contre une parcelle appartenant à M. ALARCAN Romain afin d'y implanter la future station d'épuration.
- **Recensement 2024**: M Loïc PIGNOCHET brigadier chef principal de la police municipale sera nommé coordonnateur pour le recensement 2024. pour lequel deux agents recenseurs seront recrutés.

- **Assujettissement des logements vacants à la taxe d'habitation :** **L**e conseil municipal valide la décision d'assujetir les logements vacants (logements inoccupé vide de meubles) à la taxe d'habitation.

Principales Délibérations

- **Espace Dietramszell :** Le CABE à fait don à la commune de l'aménagement de l'espace Dietramszell (jeux en bois, terrain de pétanque, arbres fruitiers) pour une valeur de 22 817, 85 €.

Conseil du 18 octobre 2023

- **Election d'un nouvel adjoint :** Le poste d'adjoint est vacant depuis la démission de M. Pierre Baudet. Il est nécessaire de pourvoir celui-ci M. Alexis Laroche est élu nouvel adjoint.
- **Commissions municipales :** Le conseil accepte la révision des commissions suite à l'élection du nouvel adjoint.
- **Redevance assainissement :** Compte-tenu des futurs travaux sur le réseau assainissement, et la construction de la nouvelle station d'épuration, il est nécessaire d'augmenter les tarifs. L'abonnement passe à 83,00€ par an et le mètre cube d'eau consommée coûtera 2,20€.
- **Création d'un emploi :** Le Conseil valide la création d'un emploi d'adjoint technique de catégorie C, à temps complet afin de pallier à l'arrêt maladie d'un des employés.
- **Concessions des colombariums :** Un colombarium va être implanté au cimetière de Sainte Radegonde. Depuis 2013, le prix n'a pas été réévalué. Le prix de la case est fixé à 425€. Le règlement intérieur sera également modifié.
- **Vente d'un bien immobilier :** Le conseil décide de mettre en vente le bien immobilier nommé « l'ancienne prison » au prix de 15000€.
- **Audits énergétiques :** Le conseil valide la mise en œuvre d'une convention de mandat pour la réalisation des audits énergétiques sur les bâtiments communaux, salle polyvalente, mairie et salle municipale. Le financement est assuré par la CDC 4B, qui percevra les subventions éventuelles. Le coût de l'opération sera remboursé au fur et à mesure des études soit année N, 5 700€ et année N-1, 6 600€.
- **Demande de crédit :** Les travaux de renouvellement du réseau d'assainissement nécessite de faire une demande d'emprunt. Le conseil délibère favorablement pour une demande à long terme auprès de la banque des territoires à hauteur de 125 144,80€.

Conseil du 18 novembre 2023

- **DM N°3 Budget assainissement :** Le Conseil Municipal, approuve ainsi qu'il suit la décision modificative n° 3 au budget primitif 2023 du budget Assainissement de la commune de Baignes-Sainte-Radegonde portant sur les nouvelles inscriptions budgétaires, amortissement des études boues d'une valeur de 900 € en investissement et en fonctionnement.
- **Adoption du rapport d'activité 2022 de la CDC4B :** Après en avoir délibéré, à l'unanimité, le conseil municipal approuve le rapport d'activité 2022, de la Communauté de Communes des 4B.
- **DM N°4 Budget commune:** Le conseil municipal après en avoir délibéré, approuve ainsi qu'il suit la décision modificative n° 4 au budget primitif 2023 du budget principal de la commune portant sur les inscriptions budgétaires suivantes :

⇒nouvelle au 2031 audits énergétiques + 5 700,00 €
⇒au 2135 installations générales + 1000 € (éclairage suppl. salle polyvalente)
⇒au 21578 panneaux de voirie : + 580 €
⇒au 2152 installations de voiries : - 780 €
⇒au 2183 matériel de bureau : + 200 € écran bibliothèque
⇒au 2184 mobiliers destructeur de document : + 700 €
⇒au 2133 constructions : + 520 600 €
⇒au 2312 agencement aménagement de terrain - 528 000 €

Bibliothèque /Pierre et fleurs du pharon

La bibliothèque municipale

Cette année, la bibliothèque a connu quelques perturbations liées à l'absence de la responsable.

Cependant la présence de bénévoles a permis le maintien de l'accueil des lecteurs et nous les en remercions.

Le club de lecture « Autour des livres » créé cette année se réunit chaque mois. Vous pouvez le rejoindre en contactant la bibliothèque.

Les expositions égaient toujours les murs de la bibliothèque. Si vous êtes peintre, photographe, dessinateur et que vous souhaitez exposer n'hésitez pas à vous faire connaître.

Horaires d'ouverture

Le lundi : 15h-18h
Mercredi 10h-12h 15h-18h
Samedi 9h30-12h tous les 15 jours

Pierres et fleurs du pharon

Le chantier "Pierres et fleurs du Pharon" qui dépend du CCAS de Baignes Sainte Radegonde relève de l'insertion par l'activité économique. C'est une structure conventionnée par l'état et le Département. Elle peut accueillir 13 personnes soumises au Pass IAE. Les contrats à durée déterminée d'insertion sont à temps partiel et ne peuvent excéder 2 ans.

Le chantier poursuit ses activités d'entretien des espaces verts et naturels et assure quelques petits travaux de maçonnerie et d'aménagement paysager.

Trois encadrants techniques assurent la gestion des 2 équipes d'employés ainsi que leur formation.

Outre l'entretien des espaces verts communaux, le fleurissement, le chantier est aussi chargé de l'entretien de la voirie, du nettoyage des rues et de l'entretien du stade.

En mars, dans le cadre d'une opération "haie-école', une plantation de haies à été réalisée par une équipe du chantier en partenariat avec les CM1/CM2 de l'école de Baignes. L'opération était portée par le Département et l'association "Charente-Nature".

Pierres & Fleurs du Pharon
CCAS Baignes-Sainte-Radegonde

Les prestations sont ouvertes aux particuliers. Contactez le chantier afin d'obtenir un devis.

Pierres et Fleurs du Pharon
30 rue du général de gaulle
16360 Baignes Sainte Radegonde
05 45 78 79 92
Insertion.baignes@orange.fr

Cofinancé par l'Union européenne

pôle emploi

Baignes Sainte-Radegonde

Charente Le Département

L'EHPAD « La Bourbonnerie »

Nouvelle directrice à l'Ehpad de Baignes

Depuis le 12 juin 2023, Mme Corinne Lesprillier assure la direction de l'Ehpad "La Bourbonnerie".

La nouvelle directrice est chargée de réactualiser et d'officialiser le projet de l'établissement en lien avec les lois, les directives et les recommandations des instances décisionnelles multiples, pour maintenir et améliorer la qualité de vie des résidents.

Ce travail ne peut se mener et aboutir qu'en partenariat avec les équipes de soins, d'hébergement, d'entretien et administration de l'Ehpad.

Une évaluation externe de l'établissement vient d'être réalisée par l'organisme CESAM au mois d'octobre dernier. Il en ressort le professionnalisme du personnel, son dévouement et sa bienveillance. Il reste une dynamique d'amélioration continue à formaliser et à communiquer.

Le travail ne manque donc pas pour la nouvelle directrice et ses équipes, mais nous sommes persuadés que collectivement elles seront à la hauteur des enjeux actuels pour la qualité de vie de nos anciens.

L'EHPAD « La Bourbonnerie »

Ehpad « La Bourbonnerie »

Après son 30ème anniversaire en octobre dernier, la vie à l'Ehpad a poursuivi son chemin. Les différents services ont œuvré tout au long de l'année 2023 de leur mieux, pour apporter bien-être, confort et soins à l'ensemble des résidents.

De jolis moments d'échanges et de partage avec les écoles de Baignes (défilé du carnaval) ; la crèche (3 séances de jeux et d'échanges) ; le groupe de danses bretonnes du comité de jumelage de Baignes (représentations de rondes chantées). Le défi citoyen avec le collège de Baignes a été reconduit cette année, fin juin, sur le thème : ***« Un autre regard sur les personnes âgées en Ehpad ».*** Découverte de la vie en Ehpad via une expo photos du quotidien des résidents et des jeux.

Différents partenariats ont été passés avec des associations, dans le cadre du projet d'animation 2023.

Pour le thème n°1 ***: le bien-être grâce aux animaux*** = Partenariat avec l'association « Cheun'Apan » du Tâtre (3 séances de médiation canine).

Pour le thème N°2 : ***Le patrimoine d'hier et d'aujourd'hui*** = Partenariat avec l'association « Reignac Patrimoine » (1 rencontre et 2 sorties sur place)/ l'association « le dé créatif » (expo de broderie autour du dé) / le photographe amateur M. Gillet (expo sur les églises romanes). Ateliers souvenirs et diaporamas ont rythmé leurs journées pour ne pas oublier leurs racines et garder une trace de leur vécu.

Poursuite des activités préférées des résidents, en septembre/octobre, en attendant l'arrivée d'une nouvelle animatrice. Candice Michelet a quitté son poste d'animatrice, fin octobre, pour un rapprochement géographique. Elle est remplacée par Agnès Marie. Pour cette fin d'année, des animations ont été programmées : une représentation avec une chanteuse lyrique début décembre… et un spectacle version cabaret, pour la fête de Noël où les résidents pourront inviter leurs proches.

« L'Atelier de La Bourbonnerie »

Association « l'Atelier de la Bourbonnerie »

Cette année se termine en vous informant de la dissolution de l'association. Plus de membre dans notre bureau, ni de nouveau candidat.

Au fil des ans, grâce aux ventes, aux subventions municipales et aux dons de partenaires, elle a pu acquérir du matériel, des fournitures pour les ateliers arts plastiques et déco…. Du mobilier et accessoires de jardin pour que les résidents profitent des terrasses lors des ***ateliers jardinage***. A leur demande, pour marquer saisons et vie rurale, chères à leurs yeux, des articles de décoration, des animaux et plantes factices sont venus s'implanter dans les lieux de regroupement. En lien avec le projet d'animation de l'Ehpad, **« le bien- être grâce aux animaux »**… des oiseaux (des mandarins) ont été offerts aux résidents, ainsi que deux séances de médiation animale avec la venue de la ferme du Ferron de Condéon dans le parc et dans le salon.

Tous ces biens ont fait l'objet d'un don global à notre établissement d'accueil, l'Ehpad « la Bourbonnerie » afin de permettre une continuité et que les résidents puissent garder leurs repères.

Comité De Jumelage

2023 a connu une grande activité de notre comité dans divers domaines, accueil d'une délégation de Gros-Réderching, d'enseignants bavarois en lien avec le collège et l'école primaire, ainsi que d'un mini groupe du comité pour préparer les festivités de 40e anniversaire avec Dietramszell.

Réception d'enseignants Bavarois le 4 avril en mairie pour préparer un projet Erasmus d'échanges scolaires et soirée en leur honneur le jeudi 6 avec repas tiré du sac des membres du jumelage.

Création d'une section décoration avec pour but la fabrication d'objets à partir d'éléments de recyclage pour vente lors de diverses manifestations 2024 (Nordic 4B – Brocante – Marché de Noël de l'Amicale du Don du Sang) afin de financer les festivités de 2024 .

Création d'une section « chants dans la ronde » de musique traditionnelle pour animer les éventuelles manifestions Cette section s'est constituée sous la houlette d'Odile Courmont et a déjà présenté quelques danses lors de la soirée avec les enseignants bavarois et à l'Ehpad de Baignes.

Comité De Jumelage

Accueil dans les familles du jumelage du 29 juillet au 1er août 2023 d'une délégation de 23 Mosellans. Le but était de retisser les liens entre les deux communes, quelque peu distendus par la période Covid. Nos amis lorrains ont participé aux festivités de la Frairie, de la randonnée des Cagouilles, au repas moules/frites organisé par le CABE. Ils ont visité le samedi la caserne des pompiers et le lundi le château de Réthoré à Magnac Lavalette avant de déjeuner au restaurant « Chez Poirier » de Bardenac.

Accueil d'une mini délégation bavaroise du 20 au 24 octobre Lors de ces journées, préparation des festivités du renouvellement de la charte de jumelage en mai 2024**.** Sur le plan pratique, décrochage des fanions et ferrailles de l'actuel arbre au champ de l'Abbaye afin de les restaurer pour la prochaine montée. Contact avec la chorale de Baignes.

Loto du 11 novembre 2023. Reprise du loto annuel lui aussi destiné à récupérer des fonds pour les prochaines festivités. Succès exceptionnel, 400 personnes présentes avec à la clef un bénéfice record. Merci aux commerçants locaux qui ont offert des lots et merci également aux bénévoles qui ont travaillé et donné de leur temps.

Comité De Jumelage

Par ailleurs une commission s'est créée pour présenter les projets 2024 d'échange avec la Bavière et préparer un dossier de demande de subvention auprès du Fonds citoyen franco-allemand à l'occasion des 40 ans de jumelage avec la Bavière. Elle va travailler en lien avec les projets Erasmus du collège et de l'école primaire.

Retenez dès à présent la date du **samedi 25 mai 2024** pour la grande fête qui se fera autour de la **plantation du 6° arbre de mai « Maibaum »** et à laquelle vous pourrez participer. D'autres informations seront communiquées au fur et à mesure de l'élaboration du projet en particulier lors de l'assemblée générale du comité de jumelage qui se tiendra

SAMEDI 27 JANVIER 2024 à la salle polyvalente de Baignes

à 17 h.

Venez nombreux y assister, nous serons très heureux de vous accueillir.

CABE

Inauguration de l'espace Dietramszell

Fort de son idéal : ***Animer et dynamiser la vie sociale et festive de la commune***, le **CABE** semble avoir, une nouvelle fois, rempli ses engagements en 2023.

La finalisation de l'engagement pris par le **CABE** auprès du département, dans le cadre du BUDGET PARTICIPATIF DEPARTEMENTAL, a eu lieu début septembre par l'inauguration de l'espace Dietramszell.

Monsieur le Maire, Michel Dubojski accompagné de la représentante du Département, Nelly Vergès, la conseillère départementale, Isabelle Lagarde, le président des 4B, Jacques Chabot ont donc coupé le traditionnel ruban tricolore et franchi la porte symbolique de ce lieu.

De nombreux membres d'autres associations locales étaient présents ainsi que des familles avec leurs petits « bout-choux »

A cette occasion le président du CABE a remis à Monsieur le Maire la « clef d'or » d'accès à cet espace, plus particulièrement dédié aux jeunes enfants en attendant l'avenir pour les plus grands……

Tout le monde s'est ensuite retrouvé autour d'un apéritif offert par la Mairie.

Fin d'une belle aventure qui en appelle d'autres ……..

Par ailleurs, il est intéressant de noter que **nos marchés du dimanche** attirent de plus en plus de monde Il faut dire que la venue d'un rôtisseur ni est pas pour rien ainsi que l'ambiance de convivialité qui y règne, particulièrement le 3iem dimanche du mois lors des marchés à thème.

La BROCANTE, malgré un temps un peu maussade, a attiré tout de même plus de 90 exposants et de nombreux visiteurs qui ont trouvé leurs petits bonheurs. La journée s'est terminée, comme d'habitude, par un orage à 18h

Festival des VOIX de PONS, courant mai, plus de 200 personnes étaient présentes à l'église St Etienne pour accueillir les **GABIERS d'ARTIMON** , chorale d'homme de Lorient, qui ont ravi et enthousiasmé tout l'auditoire.
Le MARCHE NOCTURNE a été animé cette année par Gibann et Mathilde, duo plein d'entrain qui a su mettre une chaleureuse ambiance.

CABE

La FRAIRIE, fin juillet, a réjoui les petits et les grands autour de toutes les attractions foraines, mais également lors de la soirée CABARET de la troupe Gibann et Mathilde qui nous ont fait voyager dans les années 80 jusqu'à aujourd'hui.

Le repas moules frites a attiré cette année, plus de 400 personnes, franc succès pour le plaisir de tout le monde et ce sont près d'un millier de personnes qui ont assisté au feu d'artifice.

Nouveau local

Dans un tout ordre d'idée, depuis septembre toute une équipe du **CABE** est au travail pour créer notre nouveau local mis à notre disposition par la mairie. Débarrasser, vider, nettoyer, remblayer, les travaux sont lourds et prenants, le budget est court et la date butoir approche rapidement !!!!!!!!!!, Nous avons coulé une dalle de 200m^2 qui nous permettra enfin de continuer les travaux avec une vision finale…… Mais ça, ce sera pour 2024 : notre **GROS CHANTIER !**

Grand merci

Une nouvelle fois, je tiens à remercier tous les membres du **CABE** qui tout au long de l'année participent à nos activités, font vivre notre village sans économiser ni leur temps ni leurs efforts. Mais également les bénévoles qui se joignent à nous ponctuellement à l'occasion de nos diverses manifestations et si vous souhaitez nous rejoindre vous trouverez ci-dessous nos contacts

Aux Commerçants qui nous soutiennent les dimanches sur les marchés mais également ceux que nous sollicitons pour nos actions de communication.
A la Municipalité pour l'aide et le soutien qu'elle nous apporte tout au long de l'année.

Toute l'équipe du **CABE** vous souhaite de très belles fêtes de fin d'année mais surtout La **JOIE**, dans les cœurs La **BEAUTE** dans vos vies La **SERENITE** dans notre monde.

Contacts : Président : Francis Lemaire cabebaignes.16@gmail.com 06 27 17 91 03

Secrétaire : Isabelle Pignochet cabe.baignes.sec@gmail.com 06 72 06 46 51

APEEB

C'est avec plaisir que l'association a redémarré ses actions en septembre 2022 avec comme chaque année, la traditionnelle brocante de l'enfance, nos ventes de madeleines Bijou, la vente de sapins Nordmann accompagnée de vin chaud sur le marché du dimanche.

Cette année une nouveauté qui a ravi tout le monde : le loto des écoles. Cela faisait très longtemps qu'il n'avait pas eu lieu. Il a été réalisé en partenariat avec le Foyer du collège.

Nous avons aussi participé à la réalisation des projets des écoles pour que les enfants puissent partir en sorties scolaires de fin d'année.

Grâce aux fonds récoltés de l'année, tous les enfants (maternelle et primaire) ont pu bénéficier d'un après-midi festif avec un spectacle de clown et magie, avec l'intervention de maquilleuses professionnelles, de sculpteurs de ballons, de mascottes, et de professionnels pour une initiation au cirque. Cet après-midi a été clôturé par un goûter en commun (enfants, équipe éducative et pédagogique et parents).

Nous avons terminé l'année scolaire avec notre animation phare : La kermesse!! Des jeux gratuits, des cadeaux, une tombola 100% gagnante, des barbes à papa, des glaces à l'italienne, des gaufres, des boissons, des rires et parties de jeux étaient de mise. Et pour finir la soirée, une succulente paëlla confectionnée par Vincent POULON (traiteur).

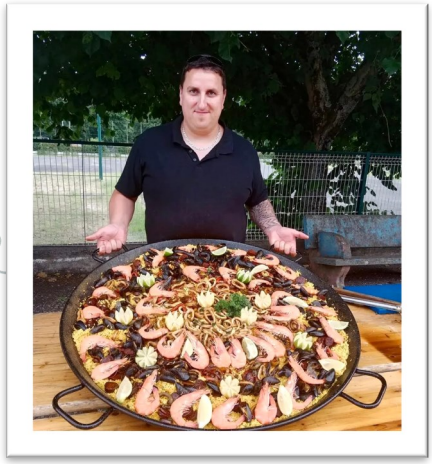

Pour cette année scolaire 2023-2024, un nouveau bureau a été élu :

⇒ SUDRIE Rachel : Présidente
⇒ FONTENEAU Audrey : Vice-Présidente
⇒ FONTENEAU Nicolas : Trésorier
⇒ LEMBERT Anne-Sophie : Secrétaire
⇒ VOLVERT Emeline : Vice-Secrétaire

Le bureau décide de garder les mêmes actions avec un petit plus qui est de participer au téléthon avec la confection de cartes avec les empreintes des enfants qui seront vendus à 1€ au profit du téléthon le 8 et 9 décembre 2023.
Notre 1ère action a été la brocante de l'enfance le 5 novembre, une fois de plus une salle comble qui a fait le bonheur des acheteurs comme des exposants.
Quelques dates à retenir pour 2024 :

⇒ **15 mars Loto des écoles à la salle polyvalente**
⇒ **Décembre et avril deux ventes de madeleines Bijou**
⇒ **8 juin : La kermesse dans l'enceinte de l'école (suivant la météo)**

Cette année, nous offrirons le goûter de Noël aux enfants, et participerons au budget pour les sorties de fin d'année. De nombreux projets des écoles sont en cours, nous serons là pour les aider à les réaliser.

Les parents qui souhaitent nous rejoindre sont les bienvenus. Nous sommes toujours à la recherche de membres bénévoles afin de pouvoir garantir la continuité de l'association.

L'APEEB vous souhaite à tous de bonnes fêtes de fin d'année !

APECAM

Cette année, nous avons décidé de relancer l' **A**ssociation des **P**arents d'**E**lèves du **C**ollège **A**ndré **M**alraux afin d'aider le collège à financer les projets de l'équipe pédagogique.

Présentons-nous !!

Mélanie FAVRE et Aurore LACOURARIE deux mamans qui depuis 1 an cherchent des solutions pour faire aboutir les projets des professeurs comme « faire un voyage à l'étranger ».

Une solution ! Relancer l'APE, cela n'a pas été une mince affaire, mais nous ne lâchons rien. Nous partons à la pêche aux infos, l'association existe depuis plus de 50 ans cependant depuis de nombreuses années elle est en sommeil et les recherches n'aboutissent pas. Alors nous décidons de créer une nouvelle association loi 1901 avec un nouveau logo accompagnée d'une page Facebook pour nous faire connaitre : APECAM et une adresse mail : apecam.baignes@gmail.com.

Nous avons créé un bureau lors de notre première Assemblée Générale du 13 Octobre 2023

⇒ FAVRE Mélanie : Présidente
⇒ LACOURARIE : Aurore Trésorière

Nous proposons pour le moment des actions simples et rapides.
Notre première action a été de vendre des jeux/jouets/livres donnés par les collégiens en participant à la brocante de l'enfance organisée par l'APEEB le 5 novembre à la salle polyvalente. Cela a été un franc succès.

Nous étions également sur le marché de Noël du don du sang le 26 novembre à la salle polyvalente de Baignes afin de proposer une vente de sapins Nordmann avec livraison pour votre confort.

vous souhaite de passer d'agréable fêtes de fin d'année !

Collège André Malraux

Le collège André Malraux compte cette année 146 élèves. Les équipes ont été quelque peu modifiées à la rentrée. De nouveaux enseignants sont arrivés. Le principal, M. Leonowicz, a été remplacé par Mme DESREUMAUX. Tout comme son prédécesseur elle dirige conjointement le collège de Baignes et celui de Barbezieux. M. KADIRI principal adjoint, ayant obtenu le concours de personnel de direction exerce désormais au collège barbezilien. M. ROUSSEAU lui a succédé.

Les personnels du collège sont tous animés d'une grande et belle volonté d'amener les élèves sur le chemin de la réussite. Réussite notamment au DNB (Diplôme National du Brevet) avec 100% de reçus. C'est vrai en terme de pédagogie et d'apprentissages et aussi pour l'ouverture culturelle, l'apprentissage de la citoyenneté et du vivre ensemble.
De nombreux projets voient le jour et nous sommes animés par une envie d'évolution constante.
Animés aussi par l'ambition que le collège continue d'accueillir des élèves, leurs familles, ...
La végétalisation de la cour, projet titanesque porté par tous depuis de longs mois, va voir le jour à partir du mois de février, pour améliorer le cadre de vie.

Cette année nous pouvons citer par exemple :
La course de tous de la 6e à la 3e pour le Téléthon.
Un père noël secret organisé dans chaque classe sur le thème de la bienveillance avant les vacances de noël.
Un marché de noël dans la cour avec distribution de chocolat de chaud.
Le travail avec Mark GEARY, musicien irlandais, accueilli au sein de l'établissement par nos 5e.

Pour sa première édition le SPELLING BEE a été mis en place et les élèves de Baignes ont accueilli ceux de Barbezieux. Le but était d'épeler des mots en anglais ou en espagnol.

Une rencontre historique avec Mme Ginette KOLINKA rescapée de la shoah et témoin extraordinaire de cette période de l'Histoire.
Une participation active au CNRD (Concours National de la Résistance et de la Déportation) organisé par le collège de Barbezieux
Les professeurs sont impliqués et motivés, travaillent en équipe, échangent avec la direction, l'administration, les parents et leurs collègues du primaire. Ils sont attachés, comme nous tous, à leurs élèves et à leur établissement. Cette émulation est très appréciable. J'en veux pour preuve leur ambition d'inscrire le collège dans le système d'échanges international ERASMUS. Après un travail acharné et des heures à échanger, le dossier de candidature a été déposé. Le résultat sera connu au tout début de l'année 2024.

Après ce premier trimestre et la découverte de ce collège pour beaucoup d'entre nous, la rentrée prochaine est déjà projetée. Une nouvelle option en 6e verra le jour "Français et Culture Antique". Nous accueillerons aussi une classe à horaires aménagés en direction des jeunes filles qui veulent jouer au football. En effet un partenariat entre notre établissement et le club de football permettra de prendre en charge (entraîneur et professeur d'EPS) les filles de 6e qui pourront suivre les traces de Wendy Renard ou Amandine Henry. Nous sommes dans une dynamique d'innovation au service des élèves.

Le collège André Malraux fêtera ses 50 ans à la fin de l'année scolaire et nous réfléchissons avec l'équipe municipale, partenaire majeur pour nous, à la meilleure façon de souffler les bougies lors de cet événement marquant de notre histoire commune.

Pour terminer remercions les équipes, les membres de la communauté éducative et nos partenaires, avec une mention particulière pour la municipalité et M. le Maire qui nous soutiennent dans nos projets et nos actions.

L'équipe de direction

Entraide Scolaire Amicale

Lycéens, étudiants, actifs, retraités, rejoignez l'Entraide Scolaire Amicale !

1 **Bénévole**
Enfant ou un jeune à son domicile
Fois par semaine

Notre antenne « Les-Charentes-Sud » intervient sur un grand secteur allant de Jonzac à Chalais et de Barbezieux à Chevanceaux, au profit d'enfants et jeunes en difficultés scolaires des classes de primaire et de collège.

Antenne LES-CHARENTES-SUD
baignes@entraidescolaireamicale.org
06 83 67 84 74
Responsable: Jean GATEAU

Amicale des donneurs de sang

Votre sang a le pouvoir de soigner

Maladies du sang

Cancers

Drépanocytose

Hémorragies

Amicale des donneurs de sang de Baignes et ses environs

<u>Collectes en 2024</u>

Mardi 6 février
Lundi 8 avril
Mercredi 19 juin
Mardi 20 août
Mardi 15 octobre
Mardi 17 décembre

(De 17h00 à 20h00)

Salle polyvalente de Baignes
Salle municipale de Touvérac

Anciens Combattants

Association Autonome des Anciens Combattants et Victimes de Guerre du canton de Baignes

En cette fin d'année, l'Association Autonome des Anciens Combattants et Victimes de guerre du canton de Baignes (AAACVGCB) a repris son rythme de croisière après plus de deux années en sommeil.

Depuis fin 2022, deux sorties ont été organisées, l'une à l'Ange Bleu le 08 décembre 2022 et la seconde en avril 2023 au restaurant cabaret l'Etable, deux spectacles unanimement appréciés par nos adhérent(es).

Le 14 octobre, une partie du Conseil d'Administration fut invité à l'Assemblée Générale du GR190 secteur Charente de la Fédération Nationale André Maginot (FNAM). Celle-ci est toujours désireuse d'aider financièrement nos adhérent(e)s qui se trouveraient en difficulté. Il est cependant nécessaire d'obtenir au préalable une aide de l'Office National des Anciens Combattants avant de faire la demande à la FNAM (Contactez le Président de l'AAACVG de Baignes).

L'intervention au Collège André Malraux du Président de notre Association a permis le recrutement de deux jeunes porte-drapeaux : Clémentine LESERVOISIER et Lucas OLIVIER. Je tiens à remercier Monsieur le Principal et particulièrement Monsieur SEMANE professeur d'histoire de ce collège pour leur aide précieuse.

Ces deux collégiens seront formés par Jean-Claude PETIT, notre secrétaire et responsable des porte-drapeaux.

Nous sommes également toujours à la recherche de **porte-drapeaux adultes** et disponibles afin d'assurer les honneurs lors des décès de nos Anciens Combattants.

Nous rappelons enfin que chaque citoyen peut devenir sympathisant et donc adhérent à l'Association Autonome des Anciens Combattants et Victimes de Guerre du canton de Baignes, même sans être Ancien Combattant;

La cotisation annuelle se monte à 15 € pour les Anciens Combattants, sympathisants, et à 8 € pour les Veuves . Ces montants augmenteront raisonnablement en 2024.

N'hésitez pas à venir nous rejoindre. Joyeuses Fêtes de fin d'année à vous tous.

René LESERVOISIER le Président de L'Association

Nos deux jeunes porte-drapeaux : Clémentine LESERVOISIER et Lucas OLIVIER.

Les mains créatives

Après une année 2022 qui s'est terminée par une exposition de patchwork à l'Espinoa, il était indispensable de se remettre au travail dès le début de l'année 2023, pour repartir sur un nouveau projet.

Les membres de l'association se réunissent chaque jeudi après-midi et le premier lundi de chaque mois, de 14 heures à 17 heures. Une salle communale, se trouvant sur le parking arrière de la mairie, est mise à la disposition de l'association. Elle est suffisemment spacieuse et lumineuse pour permettre de travailler dans de bonnes conditions.

Le patchwork est l'activité principale du groupe, mais chacune à toute liberté dans le choix de l'ouvrage. Lors de chaque rencontre, la grande table de l'atelier est recouverte d'une multitude de couleurs et les assemblages des pièces font souvent appel aux cours de géométrie de l'enfance. Pour celles qui hésitent en se demandant quelle sera l'utilité de réaliser de grands ouvrages, il est tout à fait possible de trouver des modèles de petite taille, qui peuvent devenir des cadeaux très appréciés. Pour celles qui débutent et qui craignent de ne pas être à la hauteur, il faut chasser cette idée, car les débutantes sont souvent surprenantes dans leurs réalisations !

Si vous souhaitez vous lancer dans le patchwork, débutantes ou confirmées vous trouverez votre place au sein de l'association "Les Mains Créatives".

Pour tout renseignement complémentaire s'adresser à Bernadette Gateau

Tél 05.45.78.44.14

L'ouvrage et sa réalisatrice : un bel exemple qui montre que le patchwork est une activité qui aide à rester jeune.

Ce magnifique tapis d'éveil, réalisé en patchwork et appliqué, a été offert en cadeau de naissance.

"Paysage d'hiver" un petit ouvrage encadré. Il a été réalisé avec la technique de l' appliqué et c'est un cadeau idéal pour le prochain Noël.

Ensemble Béania

Alan, le président, ouvre la séance en remerciant Monsieur le Maire de Baignes pour la mise à disposition de la salle de musique et la communauté de commune des 4B pour le prêt de l'Espinoa.

Il remercie également Monsieur Périer, Maire de Bran, qui nous permet d'utiliser le site de l'étang de sa commune pour notre repas de fin d'année.

Le 4 juin, la chorale tenait un stand à la brocante de Baignes : Alan Christiane et Marie-France ont vendu pour 117 € de choses données par les choristes.

Les deux premiers week-end de stage Dixit {13 - 14 mai et 10- 11 juin) ont attiré de nouveaux choristes dans chaque pupitre : chez les hommes on compte 6 ténors et 4 basses.

Le 29 juin un repas convivial à l'étang de Bran clôturait I 'année.

Rapport financier :

Brigitte, la trésorière, présente un bilan positif de 883,24 € (voir compte de résultat ci-joint).

La commune de Baignes est remerciée pour la subvention de 250 € qu'elle nous octroie.

Après plusieurs années sans augmentation, la cotisation annuelle est fixée à 85 €.

Projets 2023-2024 :

Le plus gros projet que nous répétons est Dixit Dominus de Handel.

Un concert a eu lieu le 18 Novembre dernier à 20h30 à l'église de Baignes et un autre le 19 Novembre à 16h au Temple de Segonzac. L'ensemble instrumental Furia Francese ainsi que 4 solistes professionnels ont rejoint la chorale.

En mars, une soirée irlandaise sera programmée avec le groupe de Helen.

En mai, nous participerons à la fête du 40 ème anniversaire du jumelage Dietramszell-Baignes.

Le 20 juin, nous donnerons un concert dans le cadre de la semaine régionale de cyclotourisme qui se déroulera à Baignes du 16 au 22 juin 2024.

Renouvellement du Conseil d'Administration :

Alan Birch, Jean-Marc Glémot, Brigitte Desoubzdanne, Marie-France Jaulin, Christiane Le Grelle, Caecilia Fennis, Karen Rogers, Franck Meyer.

Election du Bureau :

Président : Alan Birch

Trésorière : Brigitte Desoubzdanne

Secrétaire : Marie-France Jaulin

Vice-président : Jean-Marc Glémot

Vice-trésorière : Christianne Le Grelle

Ensemble Beania
Mairie - 16360 Baignes Ste Radegonde
ensemblebeania@gmail.com
https://ensemblebeania.blogspot.fr/
https://www.facebook.com/Ensemble-Beania-881647858573

NORDIC 4B

ACCUEIL DE LA 3ÈME EDITION DE LA NORDIC 4B

Le 23 avril 2023, Baignes a accueilli la troisième édition de la Nordic 4B organisée par l'association Sport Santé Charente. Événement inscrit sur le calendrier du défi sportif Charentais. Au programme l'édition 2023 proposait des parcours de marche nordique au départ du Champ de l'Abbaye ainsi qu'une première édition de Biathlon ouvert aux adultes et aux enfants à partir de 10 ans.

Plus de 200 participants, toutes disciplines confondues, ont participé aux différentes épreuves qui se sont déroulées dans un climat sympathique mais malheureusement sous un temps capricieux qui en a sans doute démotivé un grand nombre.

Le CABE ainsi que le Comité de Jumelage ont participé à la logistique (prêt et installation de tivoli – tables et bancs) ainsi qu'à l'espace restauration. De nombreux gâteaux ayant été confectionnés par les membres actifs de ces deux associations baignoises. De son côté la Municipalité avait mis à disposition de Sports Santé le site de l'Abbaye, la salle de Musique ainsi que des barrières.

L'édition 2024, aura lieu à Reignac le 28 avril 2024 , restez informés en vous inscrivant à la newsletter de l'association sur le site www.sportsantecharente.com.

Sports Santé Sud Charente propose, pour les personnes ayant besoin d'activités physiques adaptées, tous les lundis à la salle polyvalente de Baignes des cours en nombre restreint.

L'association propose des séances d'activités physiques adaptées en milieu aquatique dans la balnéo du centre hospitalier de Barbezieux et du centre de rééducation des Glamots (Roullet St Estèphe).

Pour tout renseignement tel au : **06.04.45.37.00**, par mail à sportsantecharente@gmail.com ou directement à la maison sport santé, située à la maison de santé de Barbezieux (au 23 av. Charles Virolleau).

Alliance Foot 3B

Équipe sénior 3

Une saison 2023/2024 qui débute avec plusieurs joueurs blessés avec les entraînements assez poussés pour retrouver la condition physique après 3 mois de trêve. Plusieurs joueurs n'ont pas repris l'entraînement .

Pour la saison 2023/2024 nous avons engagé 3 équipes séniors. L'équipe A joue à Barbezieux le samedi et l'équipe B le dimanche , le lendemain l'équipe C joue à Baignes le dimanche en alternance avec les équipes qui jouent à Barbezieux.

Nous avons engagé une nouvelle équipe de jeunes ce sont des U18 R2 en ligue d'Aquitaine qui joue à St Hilaire. Une équipe de U17 qui joue à Baignes , une équipe de U15 qui joue à Baignes , 2 équipes U12/U13 qui jouent à Baignes à 8. Les 3 équipes U10 U11 jouent à St Hilaire. Les U6 et U7 (débutants) jouent aussi à St Hilaire.

Tout cela mobilise plusieurs éducateurs, joueurs seniors et bénévoles tous les samedis et dimanches, plus les entraînements en semaine à Barbezieux, à St Hilaire, à Barret et à Baignes.

Au niveau arbitres nous sommes le seul club de Charente à présenter 7 arbitres dont une femme de 32 ans qui fait de la R1 Régionale et de la D3 nationale en touche.

Le district de Foot est très proche de notre club et suit nos résultats car nous sommes le club principal dans le Sud-Charente.

Pour les résultats de la saison passée :

L'équipe A en R3 est montée en R2 soit l'ancienne (D HR)

L'équipe B en 1 ère division à terminé 6ème très bonne saison de cette équipe avec 50% de jeunes. L'équipe la plus jeune de la 1 ère division .

L'équipe C en 4ème division termine à la 1 ère place avec le club de Genté qui nous a battu au match retour donc pas de montée en 3ème division. Une seule défaite dans la saison. Une grande satisfaction pour cette équipe qui a remporté la coupe des réserves une très bonne saison pour ce groupe d'anciens aidés par quelques jeunes. L'Alliance Foot 3B a gagné 2 coupes de Charente la B en 2022 et la C en 2023.

Un grand merci à tous les bénévoles des buvettes et de la restauration, des entraîneurs, des éducateurs seniors et jeunes.

Un grand merci à la municipalité de Baignes pour tout ce qu'elle nous apporte (matériels, financier) subventions toute la saison.

Les Cagouilles

Rando des Cagouillles 2023

Dimanche 30 juillet dernier se déroulait la rando des cagouilles , randonnée que nous organisons chaque année pour la frairie. Une 19 ème édition qui a réuni près de 1300 participants (vététistes, marcheurs, traileurs). Une nouvelle édition encore baignée de soleil, qui fut encore un succès. Certes la météo favorable du matin décide les moins courageux, mais c'est surtout la réputation acquise au fil des ans, qui fait que nombre de vététistes et marcheurs , en clubs ou non, font qu'ils viennent et reviennent à Baignes pour cette randonnée inscrite chaque année dans les agendas. Ils viennent majoritairement de la Charente et des départements limitrophes (Charente maritime, Gironde, Dordogne) mais parfois aussi de plus loin. Cette année ce sont nos amis de Gros Rederching, en week-end « jumelage » dans la cité , qui étaient les participants les plus éloignés.

Mais organiser un tel événement et être reconnu dans la durée pour la qualité de son organisation nécessite une grande implication de l'ensemble des adhérents des cagouilles (26 membres) et surtout un appui indispensable et volontaire de près de 60 bénévoles qui épousent la cause de l'association pour ce dimanche très intense. Un grand merci à toutes et tous pour leur implication à nos cotés dans la durée.

Succès de la participation, succès de l'organisation , soutien des bénévoles, des partenaires privés fidèles et des collectivités (Mairie de Baignes notamment), aide du CABE , voilà qui méritera en fin d'année, une rencontre de l'ensemble de ces acteurs pour un bilan moral et financier de cette rando et surtout pour remercier chacune et chacun du soutien aux Cagouilles.

Bien sûr, comme chaque année, au soir de la rando, un premier « débriefing » a eu lieu et la satisfaction ressortait de la majorité des commentaires. Cependant, la fatigue, la lassitude pointait également sur les membres, presque tous présents depuis plus de 20 ans...L'organisation de cette rando, c'est, certes un gros week-end , de fin juillet, mais c'est aussi beaucoup de préparation dès le début mars (création des circuits, demandes administratives, demandes d'autorisation de passage à environ 200 propriétaires concernés par les tracés, ….) et ensuite beaucoup de samedi de travail (de mars à juillet) sur le terrain pour nettoyer, entretenir les sentiers. Travail de bénévoles certes , et beaucoup de membres d'associations se reconnaîtrons dans cette implication et il est légitime que certains envisagent de consacrer plus de temps à leur famille sur cette période très agréable du printemps et début d'été.

Des interrogations donc sur l'avenir de la rando mais aucune décision n'a encore été prise.

Les cagouilles

Ce qui a été acté cependant, c'est que pour 2024, l'association des Cagouilles a accepté d'être coorganisateur (aux côtés du Club Cyclo du Tâtre) de la semaine régionale de vélo organisée par le CODEP 16 (Comité Départemental de cyclotourisme de la Charente). Cette semaine se déroulera du 16 au 22 juin 2024 et l'événement qui pense attirer environ 1500 participants , aura pour base le Champ de l'abbaye sur la commune de Baignes . Chaque jour de cette semaine, seront proposés des circuits découvertes route (de 50 à 100 kms) et (ou) Vtt (25 à 50 kms), et des marches.

La présidente du comité d'organisation est Pascale BACLE (membre également du Codep 16) épaulée des 2 présidents locaux , Thierry TAPON pour les Cagouilles de Baignes et Michel SETAUD pour le Cyclo Club de Tâtre. Des réunions de préparation ont déjà eu lieu avec la mise en place des diverses commissions qui régiront l'organisation. Tous les bénévoles intéressés pour un coup de main, ponctuel ou sur plusieurs jours sont les bienvenus . La mairie a déjà apporté son soutien à cette manifestation qui devrait attirer beau coup de participants sur plusieurs jours dans la cité et aux alentours (gîtes ...) . Le Comité d'Animation de Baignes et ses environs (CABE) a lui aussi répondu favorablement pour s'associer à l'organisation.

Bref, une grosse préparation pour une intense semaine attend les organisateurs . Dans ce contexte, les Cagouilles ont décidé de ne pas organiser de rando pour la frairie (fin juillet) mais de reporter leurs efforts sur les 3 journées VTT de la semaine régionale dont une le dimanche qui permettra aux habitués de la rando de retrouver la convivialité et l'esprit « Cagouilles de Baignes »....

Au sujet des circuits, nous tenons à remercier l'ensemble des propriétaires privés et publics qui nous autorisent à randonner sur leurs biens . Cette année , nous avons entrepris, avec la participation des communes (Baignes, Reignac, Touvérac, Le Tâtre) de rédiger une autorisation permanente de passage (qui nous évite de la renouveler tous les ans). Cette autorisation, résiliable à tout moment (exploitation forestière, convenance personnelle) n'engage pas la responsabilité du propriétaire mais reste indispensable administrativement pour organiser des circuits. Près de 95% des propriétaires l'ont déjà signée et nous les remercions de leur confiance . Il reste quelques conventions à finaliser...et il faut savoir que le refus qui nous est opposé de traverser une parcelle, parfois sur une dizaine de mètres seulement nous contraint à revoir une grande partie du circuit, ce qui, bien sûr est très décourageant. Nous comptons donc sur toutes et tous pour finaliser cette opération en participant au « bien vivre ensemble ».

Ravito de la rando 2023

LA SR 16

LA SEMAINE REGIONALE DE CYCLOTOURISME 2024 SR 16 se déroulera du 16 au 22 juin 2024, sur la commune de **16360 Baignes Ste Radegonde**, pour les **Cyclos** de la Fédération Française **de Vélo Route et de V.T.T, mais aussi pour l'activité Marche.**

La Semaine Régionale a pour but **de promouvoir la région** en faisant **découvrir** aux travers de nos routes et de nos chemins **ses richesses patrimoniales, culturelles et gastronomiques .**
Tout au long de la **semaine, des activités seront proposées** avec : du **Vélo route**, du Vélo **VTT**, de la **Marche**, des **excursions et en** soirée, des **animations musicales**
Les clubs supports et organisateurs sont le **Cyclo-Club le TATRE**, le club VTT des **Cagouilles de Baignes** et le **Cabe de Baignes**. L'ensemble est représenté par **Pascale** BÂCLE, **Présidente de la SR 16**.
13 commissions œuvrent depuis quelques mois dans l'organisation de la manifestation.
Tous les Bénévoles qui souhaitent **intégrer** la SR16 seront **les bienvenus**.

Un certain nombre de **cyclos seront en recherche d'hébergement chez l'Habitant** sur cette période, (*en plus des gîtes*). *(exemple : Chambre avec Salle de bain privative ou commune / compensation à la nuit de 16€ à 21 € pour le propriétaire)*

Si **vous souhaitez** vous associer à **cet événement en hébergeant des participants,** ou (et)en **intégrant** la **SR16** en tant que **Bénévole, une PERMANENCE vous accueille** depuis le *mois d'octobre 2023**, tous les mardis de 10h à 12h**, à la salle de musique, place du 8 mai 16360 Baignes Ste Radegonde.*

Vous pouvez aussi contacter la SR16 avec les Adresses e-mails et les N° téléphones à votre disposition : (sr16.présidente@gmail.com : 06.86.04.44.32)
(sr16.bénévole@gmail.com 06.07.22.52.28)
(sr16.hebergement@gmail.com:06.14.77.03.58 et 06.21.32.07.04)

Vis ta Gym Baignes

« Ma source d'énergie ! »

« Mon essentiel hebdoma-

« On se retrouve enfin ! »

« Je me sens progresser ! »

« Je suis bien dans mon corps ! »

« Corinne m'accompagne personnellement ! »

Salle Polyvalente de Baignes

Lundi	18h30 / 19h30	Circuit Training / Tabata / Hit Fitness
Mardi	9h30 / 10h30	Body Zen / Gym Douce / Yoga Respiration
Mercredi	19h / 20h	Step Cardio/ Chorégraphie / Renforcement
Jeudi	9h10 / 10h10	Danse Aéro Latino
Jeudi	17h45 / 18h45	Pilates / Renforcement Musculaire

- 5 séances par semaine
- Inscription toute l'année
- Séances découverte offertes
- Label qualité sport santé
- Encadrement personnalisé
- Paiement adapté

« VIS TA GYM » ANIMÉ PAR CORINNE FORESTIER

EDUCATRICE PROFESSIONNELLE,

DIPLOMÉE ET EXPERIMENTÉE

ENSEMBLE EN FORME … ON PREND SOIN DE VOUS !

06-80-71-28-74 06-43-19-89-28 06-45-50-23-84

amagvbaignes@gmail.com

Vis ta Gym est une association membre de la Fédération Française d'Education Physique et de Gymnastique Volontaire.

AGENDA

1ER SEMESTRE 2024

JANVIER	
6 JANVIER	Repas de chasse (Salle polyvalente) 19h00
13 JANVIER	Vœux du maire Ouvert à tous les baignois (Salle polyvalente) À 11h00
21 JANVIER	Marché à thème : Accras de Morue (Place des Halles)
27 JANVIER	Assemblée Générale du comité de jumelage et du CABE (Salle polyvalente) À 17h00

FÉVRIER	
6 FÉVRIER	Don du sang (Salle polyvalente)
18 FÉVRIER	Marché à thème: Pizza (Place des Halles)

MARS	
15 MARS	Loto APEEB (salle polyvalente]
17 MARS	Marché à thème: Poulet (Place des Halles)

AVRIL	
8 AVRIL	Don du sang (Salle polyvalente)
28 AVRIL	Marché à thème: L'aillet (Place des Halles)

MAI	
25 ET 26 MAI	Fête du comité de Jumelage (Champ de l'abbaye)
26 MAI	Marché à thème: fraises (Place des Halles)

JUIN	
2 JUIN	Brocante du CABE
16 AU 22 JUIN	Semaine Régionale du cyclotourisme
19 JUIN	Don du sang (Salle socioculturelle Touvérac)
29 JUIN	Marché Nocturne (Place des Halles)

État Civil

Du 06 novembre 2022 au 09 novembre 2023

Naissances ♥

- **TALLON** Aaron, Jean-Claude, Ethan
- **ARDELEANU** Tudor, Valentin
- **AUBIN** Erwan
- **BROU** Laïna
- **DELERY OJEDA** Adelya, Jessica, Nita
- **FORNEL** Lino, Maono, Christophe
- **FOURNY JOLIBERT** Aïden, Maurice
- **GARRIDO** Izaya, Manuella, Simone
- **LOUASSIER** Cléa, Jeanine
- **NADON** Charlie
- **OJEDA DORKELD** Swahily
- **PREZARET** Nicole, Izabela
- **RODRIGUEZ MICHELET** Kayden

Mariages ★

- **LAPETRE** Julien, Jean-Baptiste, William et **DURAND** Delphine, Rose-Marie, Bernadette
- **MESNIÈRES** Jean-Christophe, Luc et **CELOT** Gipsy, Michelle, Bénédicte
- **BOURNISIEN** Patrick, Gérard et **LENANDER** Katia, Victoria
- **MOUNIER** Guillaume, Teddy et **GIBERT** Lily
- **TÉTAUD** Bruno, Pascal et **LUQUET** Catherine, Antoinette, Simone
- **HAUMONT** Stéphane, Sébastien et **BRISSON** Emilie, Nadège
- **GOURDET** Julien, Guillaume et **DURAND** Elodie

Décès ✝

- **CHAIGNAUD** Michel *
- **LUTARD** Paul, Pierre *
- **GIRAUDEAU** Guy, Robert
- **CAPEL** Serge
- **PACAUD** Nicole, Jacqueline, Pierrette veuve SIMONNET
- **BERNARD** Janine veuve BRILLOUET *
- **GERARD** Christianne, Camile veuve BONNEAU *
- **LAPEYRE** Raymond, Jean *
- **DÉPRÉ** Nathalie, Colette, Françoise épouse PASTUREAU
- **LEGENTIL** Sandrine, Valérie épouse REIGNIER
- **FOUQUET** Michel *
- **SEGONZAC-BARTHE** Jean-Marc
- **RENAUD** Robert, Marius, Léon
- **CLEMENT** Jacqueline, Jeanne veuve RETROU *
- **HERBRETEAU** Michelle, Fernande, Juliette *
- **KIMMICH** Jean-Philippe
- **HÉRAUD** James, Sylvain
- **BERNIER** Christian, Michel, Daniel
- **LANDRY** Franck, James *
- **FORILLÈRE** Rose, Marie veuve COLLARDEAU
- **BAUDRY** Michel, Jacques

* Résidents de la Maison de Retraite

Numéros Utiles

La Mairie

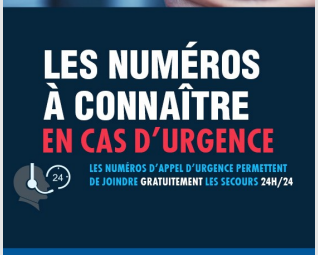

30 Rue du Général de Gaulle
16360 Baignes Sainte Radegonde

☎ **05-45-78-40-04**
✉ mairie@baignes-sainte-radegonde.fr

- **Ouverture au public :**
  Du lundi au jeudi de 9h00 à 12h30 et de 14h00 à 17h30
  Vendredi de 9h00 à 12h30 et de 14h00 à 17h00

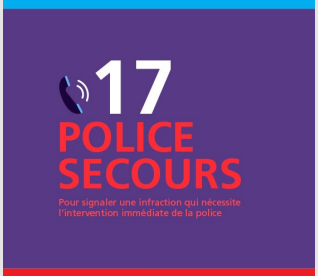

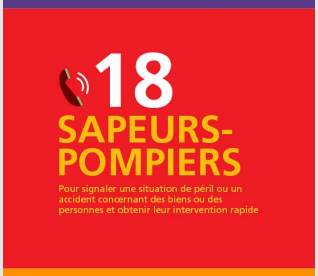

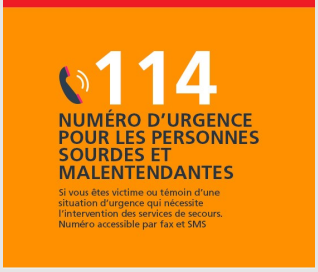

Pole santé Baignes

- **Médecins**
  8 Chemin du Fournil
  Dr Barbara COLLE-LASSIME
  Dr Jérôme LASSIME
  ☎ 05-45-98-92-99

- **Le Cabinet Médical**
  37 Rue du général de Gaulle
  - Infirmière Asalée
  ✆ 07-64-53-22-47
  -Infirmiers
  ✆ 06-07-48-04-39 ☎ 05-45-78-43-98
  - Podologue Benjamin Merzeau
  ✆ 06-95-70-29-38
  - Cabinet ophtalmologique
  ✆ 06-25-32-72-41 ☎05-45-78-19-93

- **Dentistes**
  38 bis Rue du Général de Gaulle
  Dr Manuela Bondrescu
  ☎ 05-45-78-59-42

- **Kinésithérapeute**
  1 Rue du Champ de Foire
  Cécile Blanchard
  ✆ 06-11-71-67-92

- **Orthophoniste**
  5 Rue du Champ de Foire
  Isabelle Bernard-Rolland
  ☎05-45-78-32-94

- **Ostéopathe**
  25 Rue du Général de Gaulle
  Nicolas MOUCHET
  ☎ 05-56-47-71-20

- **Vétérinaire**
  20 Place des Halles
  VPlus
  ☎ 05-45-78-40-20

- **Pharmacie des Halles**
  6 Place Des Halles
  ☎ 05-45-78-40-71

AGENCE POSTALE COMMUNALE

Horaires d'ouverture

Du lundi au vendredi
9h00 à 12h00

Le Samedi : 9h30 à 12h00

Horaires de levée du courrier & des colis

Du lundi au vendredi à 12h30

Le samedi à 12h00

« Imprimé sur du papier cyclus 100 % recyclé »